



ΔΕΛΤΙΟ ΤΥΠΟΥ
ΕΞΕΛΙΞΗ ΚΥΚΛΟΥ ΕΡΓΑΣΙΩΝ ΕΠΙΧΕΙΡΗΣΕΩΝ
ΛΙΑΝΙΚΟΥ ΕΜΠΟΡΙΟΥ
ΙΑΝΟΥΑΡΙΟΣ 2022

Η Ελληνική Στατιστική Αρχή (ΕΛΣΤΑΤ) με αυτήν την τομεακή δημοσίευση, παρουσιάζει αναλυτικά την εξέλιξη των πωλήσεων/κύκλου εργασιών όλων των τάξεων δραστηριότητας του τομέα λιανικού εμπορίου. Το λιανικό εμπόριο αποτελεί το βασικό επιχειρηματικό μοντέλο της σύγχρονης αλυσίδας εφοδιασμού των καταναλωτών, μέσω της μεταπώλησης υλικών αγαθών ή υπηρεσιών και την προώθηση προϊόντων με επιδίωξη το κέρδος.

Με τον τρόπο αυτόν, το λιανικό εμπόριο αποτελεί διαχρονικά σημαντικό παραγωγικό τριτογενή τομέα της ελληνικής οικονομίας με αξιοσημείωτη συνεισφορά στο Ακαθάριστο Εγχώριο Προϊόν.

Παράλληλα, κατά την πρόσφατη συγκυρία, η παρακολούθηση της εξέλιξης των μεγεθών των τάξεων δραστηριότητας του λιανικού εμπορίου είναι σημαντική, δεδομένων των επιπτώσεων, άμεσων και έμμεσων, που υφίστανται λόγω της πανδημίας της νόσου του κορωνοϊού 2019 (COVID-19).

Επιπρόσθετα, μέσω της παρακολούθησης των μεγεθών του λιανικού εμπορίου προκύπτουν συμπεράσματα για την εξέλιξη της κατανάλωσης (σε μέγεθος, χαρακτηριστικά, προτιμήσεις και υποκατάσταση προϊόντων) της ελληνικής κοινωνίας, των πολιτών και των επιχειρήσεων της χώρας.

Η παρούσα δημοσίευση αποτελεί μέρος της σειράς των Δελτίων Τύπου που δημοσιεύονται από την ΕΛΣΤΑΤ ([σύνδεσμος ΔΤ](#)) από τον Απρίλιο 2020, με ενσωμάτωση των πιο πρόσφατων στοιχείων για τον κύκλο εργασιών από Διοικητικές Πηγές, **Ιανουαρίου 2022**.

Αντίστοιχη δημοσίευση έχει προγραμματιστεί και πραγματοποιείται από την ΕΛΣΤΑΤ σε μηνιαία βάση, καθ' όλη την περίοδο που παρουσιάζει ενδιαφέρον η σε μεγάλη συχνότητα παρακολούθηση της εξέλιξης του κύκλου εργασιών των επιχειρήσεων λιανικού εμπορίου.

Ειδικότερα, η ΕΛΣΤΑΤ ανακοινώνει μηνιαία στοιχεία (α) για τον κύκλο εργασιών **των επιχειρήσεων με υποχρέωση τήρησης διπλογραφικών βιβλίων** που κατατάσσονται στις τάξεις δραστηριότητας των κλάδων λιανικού εμπορίου (κλάδοι 45 και 47 της ταξινόμησης NACE Αναθ.2) και β) για τον κύκλο εργασιών **των επιχειρήσεων με υποχρέωση τήρησης διπλογραφικών βιβλίων** που κατατάσσονται στις τάξεις δραστηριότητας των κλάδων λιανικού εμπορίου (κλάδοι 45 και 47 της ταξινόμησης NACE Αναθ.2) **με εξαίρεση τους κλάδους των οχημάτων, των τροφίμων και των καυσίμων** για το σύνολο της Χώρας και ανά Περιφέρεια.

Πληροφορίες για μεθοδολογικά θέματα:

Διεύθυνση Στατιστικών Επιχειρήσεων
Τμήμα Μητρώων και Μεγάλων Επιχειρήσεων
Προϊσταμένη του Τμήματος: Αδαμαντία Γεωργοστάθη
Τηλ.: 213 135 2043
E-mail: a.georgostathi@statistics.gr

Πληροφορίες για παροχή δεδομένων:

Τηλ.: 213 135 2022, 2308, 2310
E-mail: data.dissem@statistics.gr

1. Επιχειρήσεις του τομέα λιανικού εμπορίου με υποχρέωση τήρησης διπλογραφικών βιβλίων (Πίνακες 2, 3)

Για τις επιχειρήσεις του τομέα λιανικού εμπορίου με υποχρέωση τήρησης διπλογραφικών βιβλίων, για τις οποίες υπάρχουν διαθέσιμα στοιχεία σε μηνιαία βάση, ο κύκλος εργασιών τον Ιανουάριο 2022 ανήλθε σε 2,32 δισ. ευρώ, σημειώνοντας αύξηση 5,1% σε σχέση με τον Ιανουάριο 2021 που είχε διαμορφωθεί σε 2,21 δισ. ευρώ και μείωση 31,6% σε σχέση με τον Δεκέμβριο του 2021 που είχε διαμορφωθεί σε 3,39 δισ. ευρώ.

Οι δραστηριότητες που παρουσίασαν τη μεγαλύτερη αύξηση στον κύκλο εργασιών τον **Ιανουάριο 2022** σε σχέση με τον Ιανουάριο 2021 είναι:

- Λιανικό εμπόριο εγγραφών μουσικής και εικόνας σε ειδικευμένα καταστήματα, αύξηση 105,6%.
- Λιανικό εμπόριο καυσίμων κίνησης σε ειδικευμένα καταστήματα, αύξηση 53,4%.

Οι δραστηριότητες που παρουσίασαν τη μεγαλύτερη μείωση στον κύκλο εργασιών τον **Ιανουάριο 2022** σε σχέση με τον Ιανουάριο 2021 είναι:

- Λιανικό εμπόριο ηλεκτρικών οικιακών συσκευών σε ειδικευμένα καταστήματα, μείωση 18,7%.
- Λιανικό εμπόριο παιχνιδιών κάθε είδους σε ειδικευμένα καταστήματα, μείωση 17,3%

Οι Περιφέρειες που παρουσίασαν τη μεγαλύτερη αύξηση στον κύκλο εργασιών τον **Ιανουάριο 2022** σε σχέση με τον Ιανουάριο 2021 είναι:

- Περιφέρεια Νοτίου Αιγαίου, αύξηση 21,9%.
- Περιφέρεια Βορείου Αιγαίου, αύξηση 17,6%

Οι Περιφέρειες που παρουσίασαν τη μεγαλύτερη μείωση στον κύκλο εργασιών τον **Ιανουάριο 2022** σε σχέση με τον Ιανουάριο 2021 είναι:

- Περιφέρεια Ιονίων Νήσων, μείωση 9,5%.
- Περιφέρεια Κρήτης, μείωση 7,7%.

2. Επιχειρήσεις του τομέα λιανικού εμπορίου, με εξαίρεση τα οχήματα, τα τρόφιμα και τα καύσιμα, με υποχρέωση τήρησης διπλογραφικών στοιχείων (Πίνακες 2, 3)

Για τις επιχειρήσεις του τομέα λιανικού εμπορίου, με εξαίρεση τα οχήματα, τα τρόφιμα και τα καύσιμα¹, με υποχρέωση τήρησης διπλογραφικών βιβλίων, για τις οποίες υπάρχουν διαθέσιμα στοιχεία σε μηνιαία βάση, ο κύκλος εργασιών τον Ιανουάριο 2022 ανήλθε σε 0,597 δισ. ευρώ, σημειώνοντας αύξηση 1,0% σε σχέση με τον Ιανουάριο 2021 που είχε διαμορφωθεί σε 0,591 δισ. ευρώ και μείωση 43,7% σε σχέση με τον Δεκέμβριο του 2021 που είχε διαμορφωθεί σε 1,06 δισ. ευρώ.

Οι Περιφέρειες που παρουσίασαν τη μεγαλύτερη αύξηση στον κύκλο εργασιών τον **Ιανουάριο 2022** σε σχέση με τον Ιανουάριο 2021 είναι:

- Περιφέρεια Βορείου Αιγαίου, αύξηση 36,6%.
- Περιφέρεια Θεσσαλίας, αύξηση 14,9%

Οι Περιφέρειες που παρουσίασαν τη μεγαλύτερη μείωση στον κύκλο εργασιών τον **Ιανουάριο 2022** σε σχέση με τον Ιανουάριο 2021 είναι:

- Περιφέρεια Ηπείρου, μείωση 16,8%.
- Περιφέρεια Δυτικής Μακεδονίας, μείωση 4,0%.

¹ Στο «Γενικό Σύνολο χωρίς τους κλάδους οχημάτων, τροφίμων και καυσίμων» δεν περιλαμβάνονται οι κλάδοι οικονομικής δραστηριότητας: 4511, 4519, 4520, 4531, 4532, 4540, 4711, 4721, 4722, 4723, 4724, 4725, 4729, 4730 και 4781.

Πίνακας 1: Κύκλος εργασιών (σε χιλ. ευρώ) για το σύνολο των επιχειρήσεων, ανά τάξη οικονομικής δραστηριότητας του λιανικού εμπορίου (κλάδοι 45 και 47 της Στατιστικής Ταξινόμησης Οικονομικών Δραστηριοτήτων NACE Αναθ. 2)

ΟΙΚΟΝΟΜΙΚΗ ΔΡΑΣΤΗΡΙΟΤΗΤΑ		Κύκλος Εργασιών (σε χιλ. ευρώ)				Ετήσια Μεταβολή (%) 2021/2020		Τριμηνιαία Μεταβολή (%) Δ' Τρίμηνο / Γ' Τρίμηνο	
Κωδικός NACE Αναθ.2	Περιγραφή	Γ' Τρίμηνο 2020	Δ' Τρίμηνο 2020	Γ' Τρίμηνο 2021	Δ' Τρίμηνο 2021	Γ' Τρίμηνο	Δ' Τρίμηνο	2020	2021
4511	Πώληση αυτοκινήτων και ελαφρών μηχανοκίνητων οχημάτων	1.131.976	1.115.120	1.239.264	1.229.672	9,5	10,3	-1,5	-0,8
4519	Πώληση άλλων μηχανοκίνητων οχημάτων	89.686	105.768	102.838	117.384	14,7	11,0	17,9	14,1
4520	Συντήρηση και επισκευή μηχανοκίνητων οχημάτων	288.321	296.829	317.285	354.741	10,0	19,5	3,0	11,8
4531	Χονδρικό εμπόριο μερών και εξαρτημάτων μηχανοκίνητων οχημάτων	380.366	382.320	431.372	466.388	13,4	22,0	0,5	8,1
4532	Λιανικό εμπόριο μερών και εξαρτημάτων μηχανοκίνητων οχημάτων	102.921	104.902	113.875	126.139	10,6	20,2	1,9	10,8
4540	Πώληση, συντήρηση και επισκευή μοτοσυκλετών και των μερών και εξαρτημάτων τους	134.762	102.161	154.526	120.925	14,7	18,4	-24,2	-21,7
4711	Λιανικό εμπόριο σε μη ειδικευμένα καταστήματα που πωλούν κυρίως τρόφιμα, ποτά ή καπνό	3.786.166	4.106.933	4.136.533	4.093.376	9,3	-0,3	8,5	-1,0
4719	Άλλο λιανικό εμπόριο σε μη ειδικευμένα καταστήματα	914.476	547.527	***	619.165	***	13,1	-40,1	***
4721	Λιανικό εμπόριο φρούτων και λαχανικών σε ειδικευμένα καταστήματα	97.272	92.897	113.263	88.904	16,4	-4,3	-4,5	-21,5
4722	Λιανικό εμπόριο κρέατος και προϊόντων κρέατος σε ειδικευμένα καταστήματα	255.670	303.632	***	308.090	***	1,5	18,8	***
4723	Λιανικό εμπόριο ψαριών, καρκινοειδών και μαλακίων σε ειδικευμένα καταστήματα	48.493	44.428	58.798	44.378	21,3	-0,1	-8,4	-24,5
4724	Λιανικό εμπόριο ψωμιού, αρτοσκευασμάτων και λοιπών ειδών αρτοποιίας και ζαχαροπλαστικής σε ειδικευμένα καταστήματα	142.011	130.275	153.034	156.155	7,8	19,9	-8,3	2,0
4725	Λιανικό εμπόριο ποτών σε ειδικευμένα καταστήματα	39.373	32.123	50.330	41.166	27,8	28,2	-18,4	-18,2
4726	Λιανικό εμπόριο προϊόντων καπνού σε ειδικευμένα καταστήματα	52.137	53.505	53.030	53.353	1,7	-0,3	2,6	0,6
4729	Λιανικό εμπόριο άλλων τροφίμων σε ειδικευμένα καταστήματα	104.035	117.863	114.732	126.373	10,3	7,2	13,3	10,1
4730	Λιανικό εμπόριο καυσίμων κίνησης σε ειδικευμένα καταστήματα	1.440.825	1.261.432	1.823.050	1.931.625	26,5	53,1	-12,5	6,0
4741	Λιανικό εμπόριο ηλεκτρονικών υπολογιστών, περιφερειακών μονάδων υπολογιστών και λογισμικού σε ειδικευμένα καταστήματα	205.838	270.147	***	333.091	***	23,3	31,2	***
4742	Λιανικό εμπόριο τηλεπικοινωνιακού εξοπλισμού σε ειδικευμένα καταστήματα	130.398	156.453	***	141.007	***	-9,9	20,0	***
4743	Λιανικό εμπόριο εξοπλισμού ήχου και εικόνας σε ειδικευμένα καταστήματα	13.717	15.972	17.316	20.576	26,2	28,8	16,4	18,8
4751	Λιανικό εμπόριο κλωστοϋφαντουργικών προϊόντων σε ειδικευμένα καταστήματα	86.771	86.306	94.098	107.182	8,4	24,2	-0,5	13,9
4752	Λιανικό εμπόριο σιδηρικών, χρωμάτων και τζαμιών σε ειδικευμένα καταστήματα	336.602	314.907	364.072	413.961	8,2	31,5	-6,4	13,7
4753	Λιανικό εμπόριο χαλιών, κιλιμιών και επενδύσεων δαπέδου και τοίχου σε ειδικευμένα καταστήματα	8.517	14.052	***	22.164	***	57,7	65,0	***
4754	Λιανικό εμπόριο ηλεκτρικών οικιακών συσκευών σε ειδικευμένα καταστήματα	312.190	319.090	***	370.060	***	16,0	2,2	***
4759	Λιανικό εμπόριο επίπλων, φωτιστικών και άλλων ειδών οικιακής χρήσης σε ειδικευμένα καταστήματα	192.318	166.542	217.421	250.791	13,1	50,6	-13,4	15,3

Πίνακας 1: Κύκλος εργασιών (σε χιλ. ευρώ) για το σύνολο των επιχειρήσεων, ανά τάξη οικονομικής δραστηριότητας του λιανικού εμπορίου (κλάδοι 45 και 47 της Στατιστικής Ταξινόμησης Οικονομικών Δραστηριοτήτων NACE Αναθ. 2) (συνέχεια)

ΟΙΚΟΝΟΜΙΚΗ ΔΡΑΣΤΗΡΙΟΤΗΤΑ		Κύκλος Εργασιών (σε χιλ. ευρώ)				Ετήσια Μεταβολή (%) 2021/2020		Τριμηνιαία Μεταβολή (%) Δ' Τρίμηνο / Γ' Τρίμηνο	
Κωδικός NACE Αναθ.2	Περιγραφή	Γ' Τρίμηνο 2020	Δ' Τρίμηνο 2020	Γ' Τρίμηνο 2021	Δ' Τρίμηνο 2021	Γ' Τρίμηνο	Δ' Τρίμηνο	2020	2021
4761	Λιανικό εμπόριο βιβλίων σε ειδικευμένα καταστήματα	58.228	54.307	61.575	58.238	5,7	7,2	-6,7	-5,4
4762	Λιανικό εμπόριο εφημερίδων και γραφικής ύλης σε ειδικευμένα καταστήματα	38.418	35.333	41.413	39.296	7,8	11,2	-8,0	-5,1
4763	Λιανικό εμπόριο εγγραφών μουσικής και εικόνας σε ειδικευμένα καταστήματα	1.549	1.492	2.315	2.024	49,5	35,7	-3,7	-12,6
4764	Λιανικό εμπόριο αθλητικού εξοπλισμού σε ειδικευμένα καταστήματα	149.639	113.688	170.822	161.166	14,2	41,8	-24,0	-5,7
4765	Λιανικό εμπόριο παιχνιδιών κάθε είδους σε ειδικευμένα καταστήματα	225.997	178.612	230.197	312.550	1,9	75,0	-21,0	35,8
4771	Λιανικό εμπόριο ενδυμάτων σε ειδικευμένα καταστήματα	587.489	392.255	798.798	823.964	36,0	110,1	-33,2	3,2
4772	Λιανικό εμπόριο υποδημάτων και δερμάτινων ειδών σε ειδικευμένα καταστήματα	104.788	70.230	119.565	128.530	14,1	83,0	-33,0	7,5
4773	Φαρμακευτικά είδη σε ειδικευμένα καταστήματα	941.444	1.029.160	990.468	1.041.927	5,2	1,2	9,3	5,2
4774	Λιανικό εμπόριο ιατρικών και ορθοπεδικών ειδών σε ειδικευμένα καταστήματα	24.213	26.633	27.064	31.335	11,8	17,7	10,0	15,8
4775	Λιανικό εμπόριο καλλυντικών και ειδών καλλωπισμού σε ειδικευμένα καταστήματα	186.586	149.666	265.961	221.943	42,5	48,3	-19,8	-16,6
4776	Λιανικό εμπόριο λουλουδιών, φυτών, σπόρων, λιπασμάτων, ζώων συντροφιάς και σχετικών ζωοτροφών σε ειδικευμένα καταστήματα	111.840	130.367	124.546	149.632	11,4	14,8	16,6	20,1
4777	Λιανικό εμπόριο ρολογιών και κοσμημάτων σε ειδικευμένα καταστήματα	85.493	60.230	134.284	93.238	57,1	54,8	-29,5	-30,6
4778	Άλλο λιανικό εμπόριο καινούργιων ειδών σε ειδικευμένα καταστήματα	181.393	154.130	244.242	237.337	34,6	54,0	-15,0	-2,8
4779	Λιανικό εμπόριο μεταχειρισμένων ειδών σε καταστήματα	2.264	1.880	2.996	3.520	32,3	87,2	-17,0	17,5
4781	Λιανικό εμπόριο τροφίμων, ποτών και καπνού σε υπαίθριους πάγκους και αγορές	23.190	28.351	24.186	32.097	4,3	13,2	22,3	32,7
4782	Λιανικό εμπόριο κλωστοϋφαντουργικών προϊόντων, ενδυμάτων και υποδημάτων σε υπαίθριους πάγκους και αγορές	2.043	1.273	1.963	2.471	-3,9	94,1	-37,7	25,9
4789	Λιανικό εμπόριο άλλων ειδών σε υπαίθριους πάγκους και αγορές	9.191	9.525	9.917	11.220	7,9	17,8	3,6	13,1
4791	Λιανικό εμπόριο από επιχειρήσεις πωλήσεων με αλληλογραφία ή μέσω διαδικτύου	118.256	162.998	***	***	***	***	37,8	***
4799	Άλλο λιανικό εμπόριο εκτός καταστημάτων, υπαίθριων πάγκων ή αγορών	24.649	30.963	29.279	42.516	18,8	37,3	25,6	45,2
Γενικό Σύνολο χωρίς τους κλάδους οχημάτων, τροφίμων και καυσίμων⁽¹⁾		5.106.444	4.547.243	5.510.440	5.881.368	7,9	29,3	-11,0	6,7
Γενικό Σύνολο		13.171.511	12.772.277	14.615.360	15.118.781	11,0	18,4	-3,0	3,4

Σημειώσεις:

- Στον πίνακα και στο γενικό σύνολο περιλαμβάνεται ο κύκλος εργασιών της τάξης «4531: Χονδρικό εμπόριο μερών και εξαρτημάτων μηχανοκίνητων οχημάτων», δεδομένου ότι αρκετές επιχειρήσεις που ταξινομούνται στην τάξη αυτή έχουν ως δευτερεύουσα δραστηριότητα το λιανικό εμπόριο και προκειμένου να παρουσιάζονται όλες οι τάξεις του κλάδου 45 «Χονδρικό και λιανικό εμπόριο· επισκευή μηχανοκίνητων οχημάτων και μοτοσυκλετών».
- Οι επιχειρήσεις που τηρούν απλογραφικά βιβλία υποβάλλουν στοιχεία στις φορολογικές αρχές σε τριμηνιαία βάση, ενώ οι επιχειρήσεις που τηρούν διπλογραφικά βιβλία υποβάλλουν στοιχεία σε μηνιαία βάση. Ως εκ τούτου, στοιχεία για το σύνολο των επιχειρήσεων είναι διαθέσιμα μόνο σε τριμηνιαία βάση.

(***) Στα στοιχεία περιλαμβάνονται μη τυπικές συναλλαγές, ως εκ τούτου δε δημοσιεύονται γιατί δεν είναι συγκρίσιμα.

(1) Στο «Γενικό Σύνολο χωρίς τους κλάδους οχημάτων, τροφίμων και καυσίμων» δεν περιλαμβάνονται οι κλάδοι οικονομικής δραστηριότητας: 4511, 4519, 4520, 4531, 4532, 4540, 4711, 4721, 4722, 4723, 4724, 4725, 4729, 4730 και 4781.

Πίνακας 2: Κύκλος εργασιών (σε χιλ. ευρώ) για το σύνολο των επιχειρήσεων με υποχρέωση τήρησης διπλογραφικών βιβλίων, ανά τάξη οικονομικής δραστηριότητας του λιανικού εμπορίου (κλάδοι 45 και 47 της Στατιστικής Ταξινόμησης Οικονομικών Δραστηριοτήτων NACE Αναθ.2)

ΟΙΚΟΝΟΜΙΚΗ ΔΡΑΣΤΗΡΙΟΤΗΤΑ		Κύκλος Εργασιών (σε χιλ. ευρώ)				Ετήσια Μεταβολή (%)		Μηνιαία Μεταβολή (%)	
Κωδικός NACE Αναθ.2	Περιγραφή	Δεκέμβριος 2020	Ιανουάριος 2021	Δεκέμβριος 2021	Ιανουάριος 2022	Δεκέμβριος 2021/2020	Ιανουάριος 2022/2021	Ιανουάριος 2021/ Δεκέμβριος 2020	Ιανουάριος 2022/ Δεκέμβριος 2021
4511	Πώληση αυτοκινήτων και ελαφρών μηχανοκίνητων οχημάτων	365.640	331.348	384.489	320.993	5,2	-3,1	-9,4	-16,5
4519	Πώληση άλλων μηχανοκίνητων οχημάτων	32.553	16.492	35.664	17.973	9,6	9,0	-49,3	-49,6
4520	Συντήρηση και επισκευή μηχανοκίνητων οχημάτων	36.763	31.808	41.370	32.665	12,5	2,7	-13,5	-21,0
4531	Χονδρικό εμπόριο μερών και εξαρτημάτων μηχανοκίνητων οχημάτων	88.309	79.621	108.418	88.449	22,8	11,1	-9,8	-18,4
4532	Λιανικό εμπόριο μερών και εξαρτημάτων μηχανοκίνητων οχημάτων	*	*	*	*	*	*	*	*
4540	Πώληση, συντήρηση και επισκευή μοτοσυκλετών και των μερών και εξαρτημάτων τους	17.805	16.917	21.662	19.086	21,7	12,8	-5,0	-11,9
4711	Λιανικό εμπόριο σε μη ειδικευμένα καταστήματα που πωλούν κυρίως τρόφιμα, ποτά ή καπνό	1.384.422	940.043	1.393.674	962.454	0,7	2,4	-32,1	-30,9
4719	Άλλο λιανικό εμπόριο σε μη ειδικευμένα καταστήματα	25.123	31.187	54.611	36.476	117,4	17,0	24,1	-33,2
4721	Λιανικό εμπόριο φρούτων και λαχανικών σε ειδικευμένα καταστήματα	6.854	6.001	7.404	***	8,0	***	-12,4	***
4722	Λιανικό εμπόριο κρέατος και προϊόντων κρέατος σε ειδικευμένα καταστήματα	28.748	17.146	31.015	18.735	7,9	9,3	-40,4	-39,6
4723	Λιανικό εμπόριο ψαριών, καρκινοειδών και μαλακίων σε ειδικευμένα καταστήματα	2.596	2.905	2.466	2.804	-5,0	-3,5	11,9	13,7
4724	Λιανικό εμπόριο ψωμιού, αρτοσκευασμάτων και λοιπών ειδών αρτοποιίας και ζαχαροπλαστικής σε ειδικευμένα καταστήματα	8.637	7.028	12.414	8.311	43,7	18,3	-18,6	-33,1
4725	Λιανικό εμπόριο ποτών σε ειδικευμένα καταστήματα	3.684	1.924	6.448	2.120	75,0	10,2	-47,8	-67,1
4726	Λιανικό εμπόριο προϊόντων καπνού σε ειδικευμένα καταστήματα	1.342	1.447	2.004 [◊]	2.200 [◊]	49,3 [◊]	52,0 [◊]	7,8	9,8
4729	Λιανικό εμπόριο άλλων τροφίμων σε ειδικευμένα καταστήματα	13.823	10.798	16.653	11.949	20,5	10,7	-21,9	-28,2
4730	Λιανικό εμπόριο καυσίμων κίνησης σε ειδικευμένα καταστήματα	147.139	143.666	257.116	220.417	74,7	53,4	-2,4	-14,3
4741	Λιανικό εμπόριο ηλεκτρονικών υπολογιστών, περιφερειακών μονάδων υπολογιστών και λογισμικού σε ειδικευμένα καταστήματα	94.503	69.457	120.643	69.000	27,7	-0,7	-26,5	-42,8
4742	Λιανικό εμπόριο τηλεπικοινωνιακού εξοπλισμού σε ειδικευμένα καταστήματα	43.074	20.151	***	***	***	***	-53,2	***
4743	Λιανικό εμπόριο εξοπλισμού ήχου και εικόνας σε ειδικευμένα καταστήματα	3.826	2.321	4.852	2.647	26,8	14,0	-39,3	-45,4
4751	Λιανικό εμπόριο κλωστοϋφαντουργικών προϊόντων σε ειδικευμένα καταστήματα	2.131	1.808	***	***	***	***	-15,2	***
4752	Λιανικό εμπόριο σιδηρικών, χρωμάτων και τζαμιών σε ειδικευμένα καταστήματα	33.270	23.926	53.844	30.471	61,8	27,4	-28,1	-43,4
4753	Λιανικό εμπόριο χαλιών, κιλιμιών και επενδύσεων δαπέδου και τοίχου σε ειδικευμένα καταστήματα	996	659	3.206	903	221,9	37,0	-33,8	-71,8
4754	Λιανικό εμπόριο ηλεκτρικών οικιακών συσκευών σε ειδικευμένα καταστήματα	94.673	71.928	101.371	58.480	7,1	-18,7	-24,0	-42,3
4759	Λιανικό εμπόριο επίπλων, φωτιστικών και άλλων ειδών οικιακής χρήσης σε ειδικευμένα καταστήματα	29.155	26.517	56.148	28.852	92,6	8,8	-9,0	-48,6

Πίνακας 2: Κύκλος εργασιών (σε χιλ. ευρώ) για το σύνολο των επιχειρήσεων με υποχρέωση τήρησης διπλογραφικών βιβλίων, ανά τάξη οικονομικής δραστηριότητας του λιανικού εμπορίου (κλάδοι 45 και 47 της Στατιστικής Ταξινόμησης Οικονομικών Δραστηριοτήτων NACE Αναθ.2) (συνέχεια)

ΟΙΚΟΝΟΜΙΚΗ ΔΡΑΣΤΗΡΙΟΤΗΤΑ		Κύκλος Εργασιών (σε χιλ. ευρώ)				Ετήσια Μεταβολή (%)		Μηνιαία Μεταβολή (%)	
Κωδικός NACE Αναθ.2	Περιγραφή	Δεκέμβριος 2020	Ιανουάριος 2021	Δεκέμβριος 2021	Ιανουάριος 2022	Δεκέμβριος 2021/2020	Ιανουάριος 2022/2021	Ιανουάριος 2021/ Δεκέμβριος 2020	Ιανουάριος 2022/ Δεκέμβριος 2021
4761	Λιανικό εμπόριο βιβλίων σε ειδικευμένα καταστήματα	10.433	4.572	9.726	4.431	-6,8	-3,1	-56,2	-54,4
4762	Λιανικό εμπόριο εφημερίδων και γραφικής ύλης σε ειδικευμένα καταστήματα	2.047	1.115	1.660	972	-18,9	-12,8	-45,5	-41,4
4763	Λιανικό εμπόριο εγγραφών μουσικής και εικόνας σε ειδικευμένα καταστήματα	21	18	99	37	371,4	105,6	-14,3	-62,6
4764	Λιανικό εμπόριο αθλητικού εξοπλισμού σε ειδικευμένα καταστήματα	18.567	30.037	38.347	29.453	106,5	-1,9	61,8	-23,2
4765	Λιανικό εμπόριο παιχνιδιών κάθε είδους σε ειδικευμένα καταστήματα	47.974	48.870	136.157	40.412	183,8	-17,3	1,9	-70,3
4771	Λιανικό εμπόριο ενδυμάτων σε ειδικευμένα καταστήματα	62.316	107.825	210.994	129.357	238,6	20,0	73,0	-38,7
4772	Λιανικό εμπόριο υποδημάτων και δερμάτινων ειδών σε ειδικευμένα καταστήματα	11.144	10.733	26.293	14.545	135,9	35,5	-3,7	-44,7
4773	Φαρμακευτικά είδη σε ειδικευμένα καταστήματα	30.168	28.701	34.477 [◇]	35.279 [◇]	14,3 [◇]	22,9 [◇]	-4,9	2,3
4774	Λιανικό εμπόριο ιατρικών και ορθοπεδικών ειδών σε ειδικευμένα καταστήματα	3.150	2.304	3.899 [◇]	2.802 [◇]	23,8 [◇]	21,6 [◇]	-26,9	-28,1
4775	Λιανικό εμπόριο καλλυντικών και ειδών καλλωπισμού σε ειδικευμένα καταστήματα	37.156	37.773	67.095	37.733	80,6	-0,1	1,7	-43,8
4776	Λιανικό εμπόριο λουλουδιών, φυτών, σπόρων, λιπασμάτων, ζώων συντροφιάς και σχετικών ζωοτροφών σε ειδικευμένα καταστήματα	13.650	10.638	14.319	***	4,9	***	-22,1	***
4777	Λιανικό εμπόριο ρολογιών και κοσμημάτων σε ειδικευμένα καταστήματα	12.507	8.947	21.340	9.751	70,6	9,0	-28,5	-54,3
4778	Άλλο λιανικό εμπόριο καινούργιων ειδών σε ειδικευμένα καταστήματα	10.640	10.452	20.746	14.708	95,0	40,7	-1,8	-29,1
4779	Λιανικό εμπόριο μεταχειρισμένων ειδών σε καταστήματα	104	132	240	138	130,8	4,5	26,9	-42,5
4781	Λιανικό εμπόριο τροφίμων, ποτών και καπνού σε υπαίθριους πάγκους και αγορές	*	*	*	*	*	*	*	*
4782	Λιανικό εμπόριο κλωστοϋφαντουργικών προϊόντων, ενδυμάτων και υποδημάτων σε υπαίθριους πάγκους και αγορές	*	*	*	*	*	*	*	*
4789	Λιανικό εμπόριο άλλων ειδών σε υπαίθριους πάγκους και αγορές	*	*	*	*	*	*	*	*
4791	Λιανικό εμπόριο από επιχειρήσεις πωλήσεων με αλληλογραφία ή μέσω διαδικτύου	47.619	38.355	***	***	***	***	-19,5	***
4799	Άλλο λιανικό εμπόριο εκτός καταστημάτων, υπαίθριων πάγκων ή αγορών	1.807	1.451	2.523	2.020	39,6	39,2	-19,7	-19,9
Γενικό Σύνολο χωρίς τους κλάδους οχημάτων, τροφίμων και καυσίμων⁽¹⁾		637.399	591.329	1.060.234	596.999	66,3	1,0	-7,2	-43,7
Γενικό Σύνολο		2.784.528	2.205.995	3.390.984	2.318.910	21,8	5,1	-20,8	-31,6

Σημειώσεις:

Στον πίνακα και στο γενικό σύνολο περιλαμβάνεται ο κύκλος εργασιών της τάξης «4531: Χονδρικό εμπόριο μερών και εξαρτημάτων μηχανοκίνητων οχημάτων», δεδομένου ότι αρκετές επιχειρήσεις που ταξινομούνται στην τάξη αυτή έχουν ως δευτερεύουσα δραστηριότητα το λιανικό εμπόριο και προκειμένου να παρουσιάζονται όλες οι τάξεις του κλάδου 45 «Χονδρικό και λιανικό εμπόριο: επισκευή μηχανοκίνητων οχημάτων και μοτοσυκλετών».

(*) Τα στοιχεία δεν δημοσιοποιούνται για λόγους στατιστικής εμπιστευτικότητας αναφορικά με την προστασία της ταυτότητας των ερευνώμενων επιχειρήσεων.

(**) Στα στοιχεία περιλαμβάνονται μη τυπικές συναλλαγές, ως εκ τούτου δε δημοσιεύονται γιατί δεν είναι συγκρίσιμα.

◇ Περιλαμβάνεται ο κύκλος εργασιών επιχειρήσεων που άλλαξαν τον τρόπο υποβολής των στοιχείων στις φορολογικές αρχές από τριμηνιαία βάση σε μηνιαία βάση.

(1) Στο «Γενικό Σύνολο χωρίς τους κλάδους οχημάτων, τροφίμων και καυσίμων» δεν περιλαμβάνονται οι κλάδοι οικονομικής δραστηριότητας: 4511, 4519, 4520, 4531, 4532, 4540, 4711, 4721, 4722, 4723, 4724, 4725, 4729, 4730 και 4781.

Πίνακας 3: Κύκλος εργασιών (σε χιλ. ευρώ) για το **Σύνολο του Λιανικού Εμπορίου** και για το **Σύνολο του Λιανικού Εμπορίου χωρίς τους κλάδους οχημάτων, τροφίμων και καυσίμων**, των επιχειρήσεων με υποχρέωση τήρησης διπλογραφικών βιβλίων, ανά Περιφέρεια της Ελλάδας.

ΠΕΡΙΦΕΡΕΙΑ / ΠΕΡΙΦΕΡΕΙΑΚΗ ΕΝΟΤΗΤΑ	Κύκλος Εργασιών για το Σύνολο του Λιανικού Εμπορίου (σε χιλ. ευρώ)			Κύκλος Εργασιών για το Σύνολο του Λιανικού Εμπορίου, χωρίς τους κλάδους οχημάτων, τροφίμων και καυσίμων ⁽¹⁾ (σε χιλ. ευρώ)		
	Ιανουάριος 2021	Ιανουάριος 2022	Ιανουάριος 2022/2021 (%)	Ιανουάριος 2021	Ιανουάριος 2022	Ιανουάριος 2022/2021 (%)
ΑΝΑΤΟΛΙΚΗΣ ΜΑΚΕΔΟΝΙΑΣ ΚΑΙ ΘΡΑΚΗΣ	27.500	27.366	-0,5	8.815	9.587	8,8
ΚΕΝΤΡΙΚΗΣ ΜΑΚΕΔΟΝΙΑΣ	294.356	317.094	7,7	36.306	40.850	12,5
Περιφερειακή Ενότητα Θεσσαλονίκης	271.222	292.739	7,9	28.307	33.058 [◇]	16,8 [◇]
ΔΥΤΙΚΗΣ ΜΑΚΕΔΟΝΙΑΣ	12.022	13.022	8,3	3.131	3.005	-4,0
ΗΠΕΙΡΟΥ	17.950	19.045	6,1	4.261	3.545	-16,8
ΘΕΣΣΑΛΙΑΣ	24.872	28.961	16,4	8.336	9.578	14,9
ΣΤΕΡΕΑΣ ΕΛΛΑΔΑΣ	17.489	18.917	8,2	8.604	9.600 [◇]	11,6 [◇]
ΙΟΝΙΩΝ ΝΗΣΩΝ	14.504	13.121	-9,5	2.989	3.807 [◇]	27,4 [◇]
ΔΥΤΙΚΗΣ ΕΛΛΑΔΑΣ	27.789	29.994	7,9	5.735	6.691 [◇]	16,7 [◇]
ΠΕΛΟΠΟΝΝΗΣΟΥ	22.136	25.601	15,7	3.769	3.945	4,7
ΑΤΤΙΚΗΣ	1.653.461	1.730.685	4,7	484.834	478.782	-1,2
ΒΟΡΕΙΟΥ ΑΙΓΑΙΟΥ	9.277	10.910	17,6	2.890	3.948	36,6
ΝΟΤΙΟΥ ΑΙΓΑΙΟΥ	20.529	25.017	21,9	4.049	4.814 [◇]	18,9 [◇]
ΚΡΗΤΗΣ	64.114	59.172	-7,7	17.613	18.845	7,0
Γενικό Σύνολο	2.205.995	2.318.910		591.329	596.999	

Σημειώσεις:

Στον πίνακα παρουσιάζεται χωριστά και η Περιφερειακή Ενότητα Θεσσαλονίκης.

⁽¹⁾ Στο «Σύνολο του Λιανικού Εμπορίου, χωρίς τους κλάδους οχημάτων, τροφίμων και καυσίμων» δεν περιλαμβάνονται οι κλάδοι οικονομικής δραστηριότητας: 4511, 4519, 4520, 4531, 4532, 4540, 4711, 4721, 4722, 4723, 4724, 4725, 4729, 4730 και 4781.

[◇] Περιλαμβάνεται ο κύκλος εργασιών επιχειρήσεων που άλλαξαν τον τρόπο υποβολής των στοιχείων στις φορολογικές αρχές από τριμηνιαία βάση σε μηνιαία βάση.

Γράφημα 1. Κύκλος εργασιών (σε χιλ. ευρώ) για το σύνολο των επιχειρήσεων στις τάξεις οικονομικής δραστηριότητας του λιανικού εμπορίου και για το σύνολο των επιχειρήσεων στις τάξεις δραστηριότητας του λιανικού εμπορίου, με εξαίρεση τους κλάδους οχημάτων, τροφίμων και καυσίμων

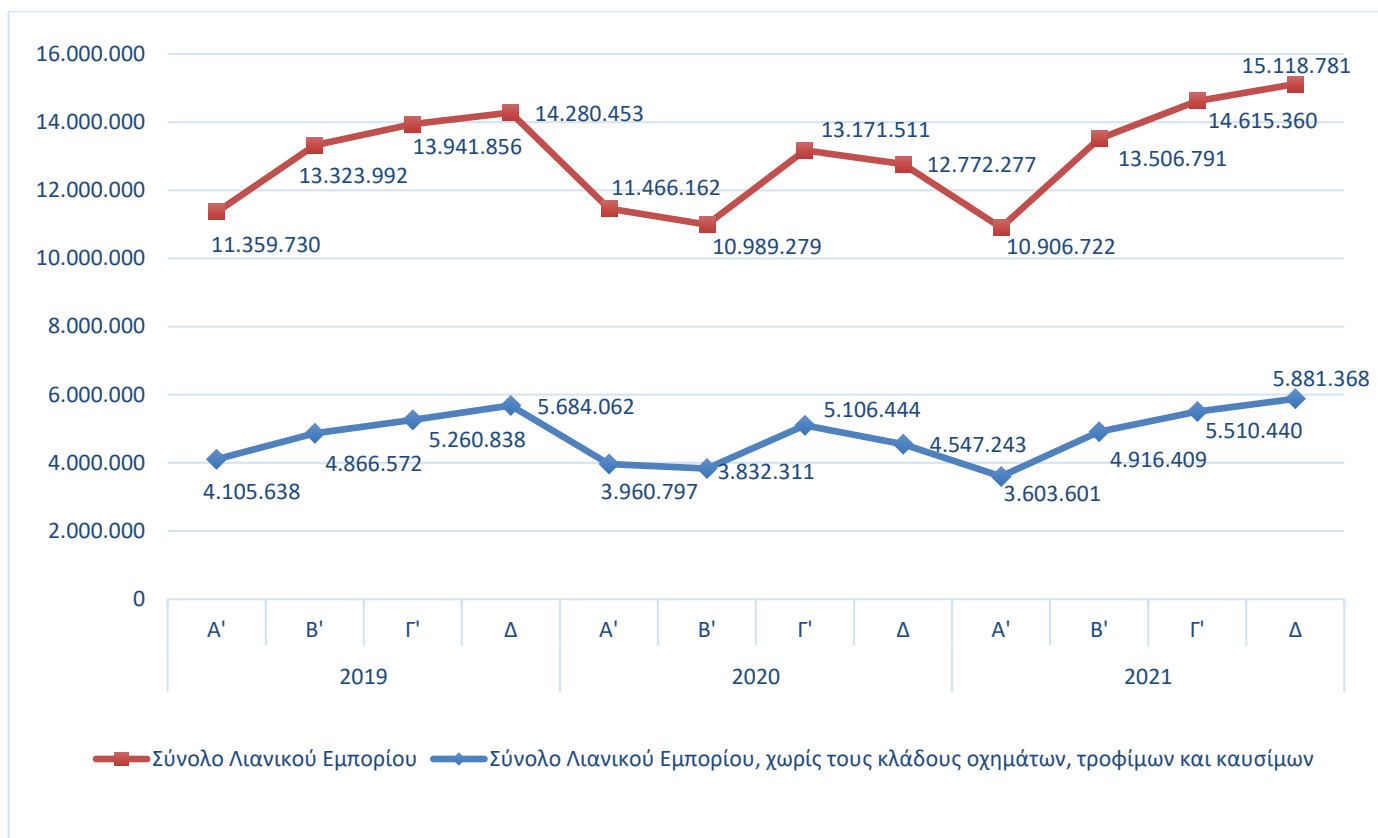

Γράφημα 2. Κύκλος εργασιών (σε χιλ. ευρώ) για το σύνολο των επιχειρήσεων με υποχρέωση τήρησης διπλογραφικών βιβλίων στις τάξεις οικονομικής δραστηριότητας του λιανικού εμπορίου και στις τάξεις οικονομικής δραστηριότητας του λιανικού εμπορίου, με εξαίρεση του κλάδους οχημάτων, τροφίμων και καυσίμων.

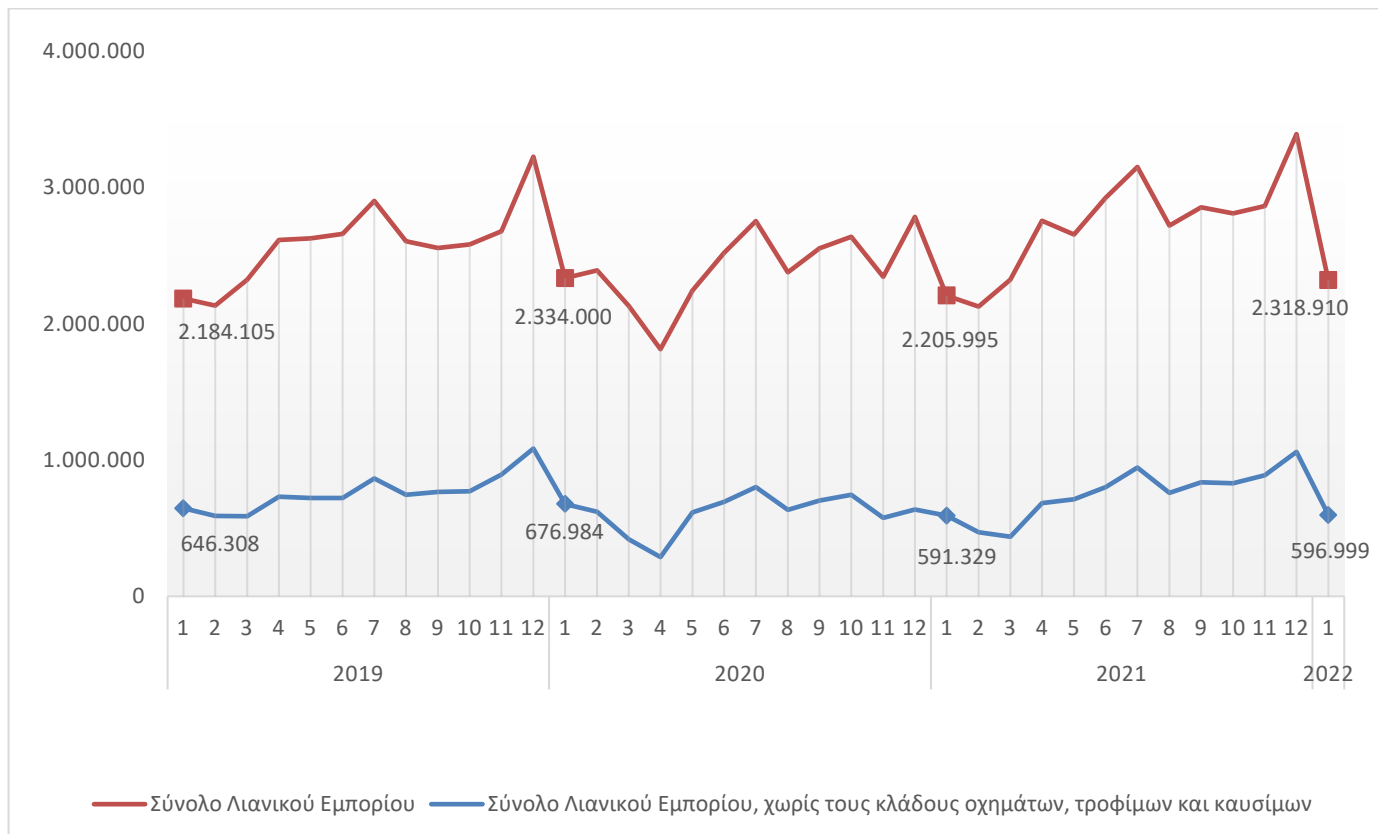

Γράφημα 3. Μεγαλύτερες μεταβολές (%) για το σύνολο των επιχειρήσεων στις τάξεις οικονομικής δραστηριότητας του λιανικού εμπορίου (κλάδοι 45 και 47 της Στατιστικής Ταξινόμησης Οικονομικών Δραστηριοτήτων NACE Αναθ.2)

Δ' Τρίμηνο 2021 / Δ' Τρίμηνο 2020

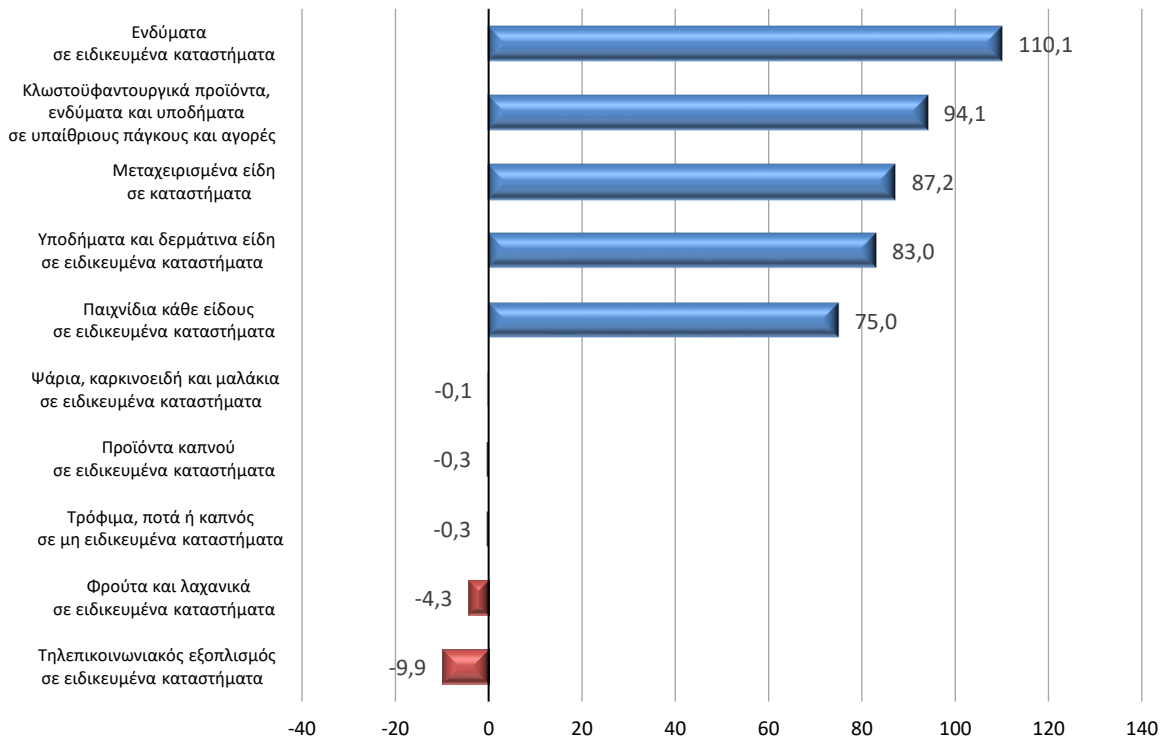

Γράφημα 4. Μεγαλύτερες μεταβολές (%) για το σύνολο των επιχειρήσεων στις τάξεις οικονομικής δραστηριότητας του λιανικού εμπορίου (κλάδοι 45 και 47 της Στατιστικής Ταξινόμησης Οικονομικών Δραστηριοτήτων NACE Αναθ.2)

Δ' Τρίμηνο 2021 / Γ' Τρίμηνο 2021

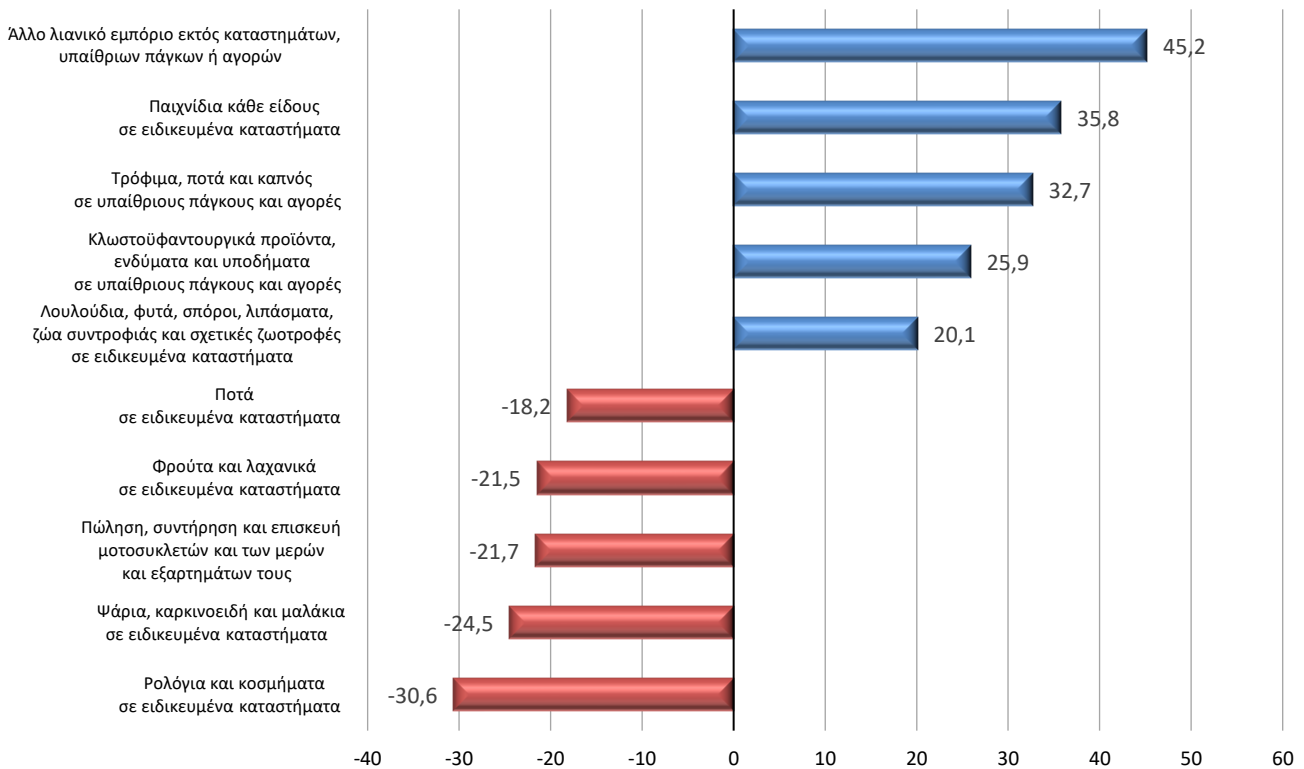

Γράφημα 5. Μεγαλύτερες μεταβολές (%) για το σύνολο των επιχειρήσεων με υποχρέωση τήρησης διπλογραφικών βιβλίων στις τάξεις οικονομικής δραστηριότητας του λιανικού εμπορίου (κλάδοι 45 και 47 της Στατιστικής Ταξινόμησης Οικονομικών Δραστηριοτήτων NACE Αναθ.2) **Ιανουάριος 2022 / Ιανουάριος 2021**

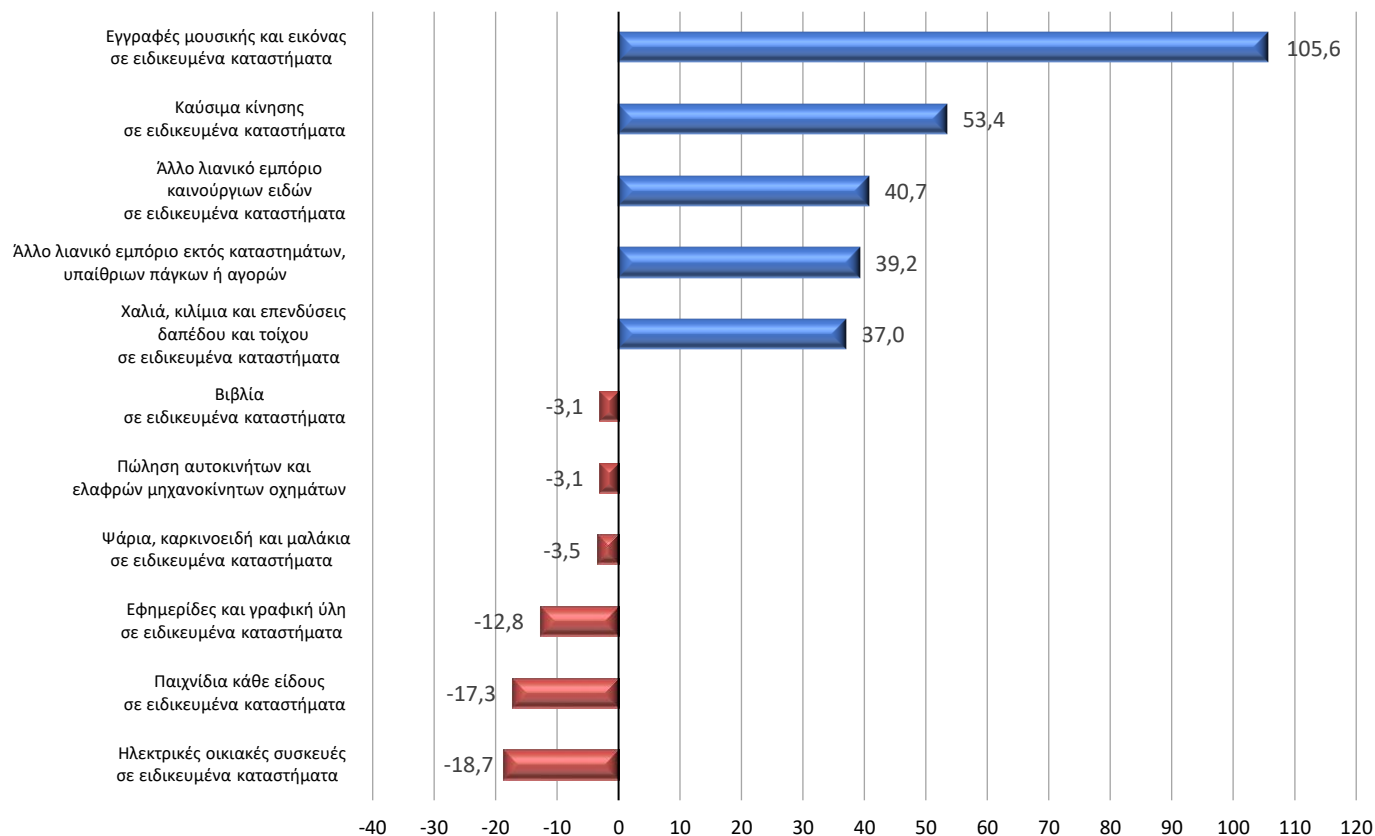

Γράφημα 6. Μεγαλύτερες μεταβολές (%) για το σύνολο των επιχειρήσεων με υποχρέωση τήρησης διπλογραφικών βιβλίων στις τάξεις οικονομικής δραστηριότητας του λιανικού εμπορίου (κλάδοι 45 και 47 της Στατιστικής Ταξινόμησης Οικονομικών Δραστηριοτήτων NACE Αναθ.2) **Ιανουάριος 2022 / Δεκέμβριος 2021**

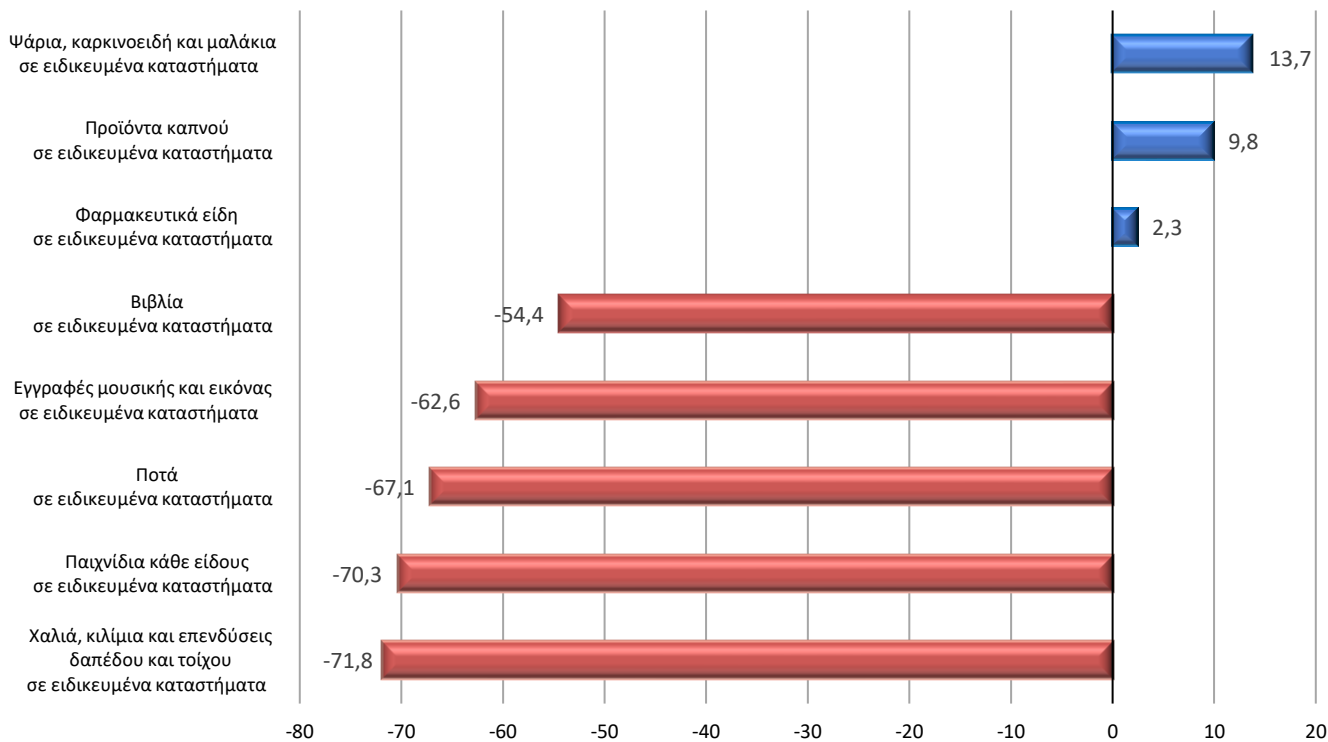

- Γενικά** Τα στατιστικά στοιχεία που παρουσιάζονται στο παρόν Δελτίο Τύπου έχουν καταρτισθεί βάσει της σύνδεσης και επεξεργασίας δεδομένων από τις ακόλουθες πηγές:
- Το οριστικό Στατιστικό Μητρώο Επιχειρήσεων της ΕΛΣΤΑΤ, έτους αναφοράς 2018.
 - Διοικητικά αρχεία συναλλαγών (φορολογικά, κλπ), ετών αναφοράς 2019, 2020, 2021 και 2022.

Ειδικότερα, χρησιμοποιήθηκαν τα εξής στοιχεία ανά πηγή:

- Οι ενεργές επιχειρήσεις και ο κλάδος οικονομικής δραστηριότητας από το οριστικό Στατιστικό Μητρώο Επιχειρήσεων έτους 2018.
- Στοιχεία εσόδων από διοικητικά αρχεία συναλλαγών των ετών 2019, 2020, 2021 και 2022.

Στατιστικές ταξινομήσεις Για τις οικονομικές δραστηριότητες, χρησιμοποιείται η ευρωπαϊκή στατιστική ταξινόμηση οικονομικών δραστηριοτήτων [NACE Αναθ. 2](#). Επίσης, στο αρχείο «Επεξηγηματικές σημειώσεις», το οποίο είναι διαθέσιμο στην ενότητα «[Ταξινόμηση οικονομικών δραστηριοτήτων](#)» της ιστοσελίδας της ΕΛΣΤΑΤ καταγράφονται αναλυτικά οι δραστηριότητες που περιλαμβάνονται σε κάθε τετραψήφιο κλάδο της NACE Αναθ. 2.

Χάρτης των 13 Περιφερειών (NUTS 2) της Ελλάδας

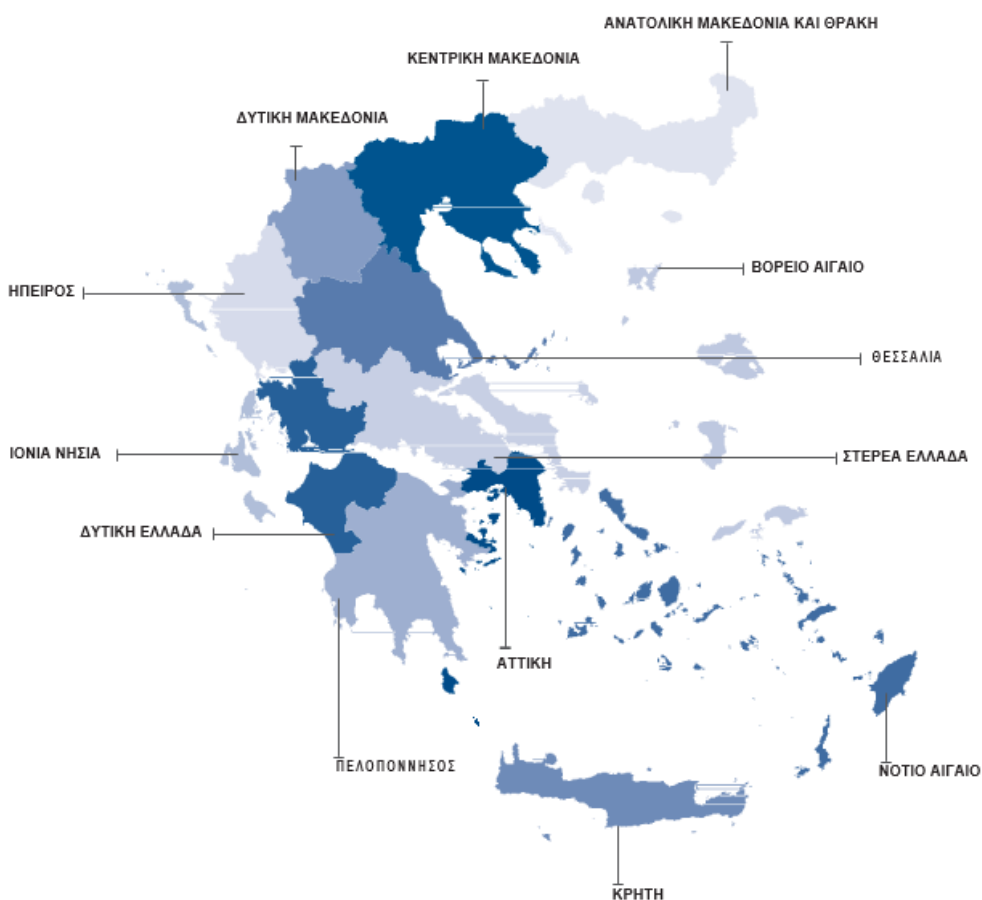

Περίοδος αναφοράς Ιανουάριος 2022

Στατιστική μονάδα Η στατιστική μονάδα που χρησιμοποιείται είναι η νομική μονάδα (διακριτά ΑΦΜ).

Συγκρισιμότητα Τα στατιστικά στοιχεία που δημοσιεύονται είναι συγκρίσιμα με τα στοιχεία του οριστικού Στατιστικού Μητρώου Επιχειρήσεων της ΕΛΣΤΑΤ, έτους αναφοράς 2018 (σχετικός σύνδεσμος από την ιστοσελίδα της ΕΛΣΤΑΤ, όπου παρέχονται πίνακες και η μεθοδολογία κατάρτισης [Στατιστικό Μητρώο Επιχειρήσεων](#)).

Παραπομπές Αναλυτικοί πίνακες είναι διαθέσιμοι στην ιστοσελίδα της ΕΛΣΤΑΤ (www.statistics.gr), στον ακόλουθο σύνδεσμο: <https://www.statistics.gr/el/statistics/-/publication/SBR04/->